ТЕМА НЕДЕЛИ

Бизнес обратил внимание на «отстающие» районы

Программа по привлечению инвесторов в регион дает первые результаты – такой вывод был сделан по итогам рабочей поездки губернатора Воронежской области Алексея Гордеева в Россошанский и Верхнемамонский районы.

БОРИС ТИХОМИРОВ
ВОРОНЕЖСКАЯ ОБЛАСТЬ

ИНВЕСТОРАМ – ДОРОГУ, «СОЦИАЛКЕ» – РАЗВИТИЕ

В Россоши, где каждый четвертый школьник занимается спортом, без хорошего стадиона – просто никак, рассказывает директор стадиона «Локомотив» Дмитрий Пономарёв. Кстати, стадион открыт не только для профессионалов и школьников – сюда может прийти любой житель района. Сейчас здесь реконструированы футбольное поле с искусственным покрытием и беговые дорожки. На площадке уже проводились соревнования разного масштаба, а в конце июля состоится XXII Спартакиада городов и районов Воронежской области по 14 видам спорта.

Тем не менее, полноценному учебно-тренировочному процессу и проведению массовых соревнований мешает отсутствие трибун и бытовых удобств – раздевалок и душевых. На завершающий этап строительства нужно 60 миллионов рублей, которых нет у местных властей. Глава администрации Россошанского района Иван Алейник обратился к Алексею Гордееву с просьбой посодействовать в решении этой проблемы. Алексей Гордеев пообещал поддержку, так что совместными усилиями «Локомотив» уже в следующем году заработает на полную мощность.

А уже этой осенью в Россоши будет полностью открыт Молодежный центр – киноконцертный комплекс, безалкогольное кафе и крупный учебный блок для разных детских и молодежных клубов и организаций. Одна часть комплекса, загс, уже функционирует с ноября прошлого года.

– Россошанцы получат досуговый центр для всех возрастов. Надеюсь, жители его оценят, – отметил Алексей Гордеев и сообщил, что областное правительство планирует строить досуговые центры модульного типа и в крупных селах с численностью населения свыше 3 тысяч.

А вот обеспечить молодежь работой должно развитие агробизнеса. Например, новый молочный комплекс «Агрофирма Калитва», рассчитанный на 2 тысячи голов дойного стада, в ноябре даст россошанцам 400 новых рабочих мест.

Как сообщил Алексею Гордееву инициатор проекта Николай Ольшанский, в этом году будет освоено 1 миллиард 100 миллионов рублей. Еще 300 миллионов планируют вложить в следующем. Уже через три месяца на комплексе появится большая часть стада – 1200 коров. К завершению строительства, в апреле 2013 года, завезут оставшуюся тысячу.

– Такая ферма поднимет экономику сельского хозяйства Россошанского района, – отметил Алексей Гордеев и подчеркнул, что крен на возрождение животноводства будет характерен для всего региона в целом, так как именно животноводство является экономической основой для развития сельских территорий.

СТРОИТЕЛЬСТВО В РЕКОРДНЫЕ СРОКИ

Далее Алексей Гордеев отправился в соседний Верхнемамонский район. Путь пролегал через переправу на реке Дон. Но если раньше преодолеть водоем помогал паром, то сегодня можно передвигаться по новому понтонному мосту. У моста руководитель управления автомобильных дорог и дорожной деятельности области Александр Трубников доложил губернатору о ходе строительства автомобильной дороги Ольховатка – Старая Калитва, соединяющей Россошанский и Верхнемамонский районы. Губернатор поручил закрыть этот вопрос к сентябрю – новая дорога позволит сократить расстояние между двумя райцентрами на 60 километров.

Первым пунктом пребывания в Верхнемамонском районе стал недавно построенный спортивный комплекс школы-интерната «Верхнемамонский Матвея Платова казачий кадетский корпус» в селе Гороховка. Одноэтажное здание стоимостью в 38 миллионов рублей возвели в рекордно короткие сроки – 4,5 месяца. В зале занимаются не только кадеты, здесь каждый может поиграть в волейбол, мини-футбол, настольный теннис, баскетбол. Чтобы полноценно оборудовать спортивный комплекс, Алексей Гордеев подарил учреждению сертификат на 250 тысяч рублей на приобретение спортивного инвентаря.

Еще один рекорд по темпам строительства установила компания «Хольц Бау Концепт», которая находится в Верхнем Мамоне. Губернатор осмотрел дом, построенный по технологии быстровозводимого панельного каркасного жилья. Здание изготовлено полностью из экологически чистых материалов. Основной – деревянная щепа, полученная из сгоревших во время пожара 2010 года деревьев. Она пропитывается жидким стеклом, придающим материалу прочность и пожароустойчивость. Как сообщил руководитель проекта Юрий Кухтин, такая каркасная постройка собирается за пару недель, и предприятие уже сейчас готово сделать первые 10 – 15 домов. Жилые помещения «под ключ» с инфраструктурой будут предназначены для местных детей-сирот. Губернатор отметил, что такую практику можно распространить на территории всей Воронежской области.

ОТ МОСКВЫ ДО НЬЮ-ЙОРКА

Двухдневную рабочую поездку по районам области губернатор завершил совещанием в администрации Верхнемамонского района. Обсуждались два основных вопроса: реализация инвестиционных проектов в муниципальных районах области с низким уровнем экономического развития и проблема обеспечения уличным освещением населенных пунктов.

На совещании подвели первые итоги реализации областной программы поддержки районов с низким уровнем экономического развития, разработанной по инициативе губернатора Алексея Гордеева. Она включает в себя создание необходимой коммунальной и социальной инфраструктуры, а также стимулирование предпринимательской активности инвесторов за счет дополнительных преференций.

Речь идет о Бутурлиновском, Кантемировском, Верхнемамонском, Петропавловском, Репьевском и Терновском районах. Как заявили руководители этих муниципалитетов, данная программа уже начинает давать положительные результаты. Инвесторы проявляют все больше интереса к депрессивным территориям. Уже сегодня районы заявили о намерении реализовать 45 инвестиционных проектов, к 14 из них можно приступать уже в ближайшее время.

– Для инвестиционной привлекательности важно попасть в глобальное информационное поле, – считает Алексей Гордеев. – Чтобы, скажем, в Москве, в Берлине или Нью-Йорке узнали, что в Верхемамонском районе дан целый ряд преференций для инвесторов.

Еще один вопрос, рассмотренный на совещании, касался освещения в населенных пунктах. Как сообщила заместитель руководителя управления ЖКХ и энергетики Воронежской области Диана Гончарова, местные бюджеты не имеют возможности погашать затраты на оплату требуемых объемов электроэнергии, поскольку тариф для уличного освещения был исключен из состава тарифов для населения. В связи с этим правительство области решило выделить 74 миллиона муниципальным образованиям на оплату электроэнергии. Другая составляющая программы освещения населенных пунктов предполагает строительство и восстановление сетей электропередач. Сейчас в 326 населенных пунктах отсутствует уличное освещение, но к ближайшему зимнему периоду планируют оборудовать светильниками максимальное их количество.

– Освещение должно быть везде, чтобы каждый почувствовал, что живет в цивилизованном населенном пункте, – заявил Алексей Гордеев в финале совещания.

МАЛЫЙ БИЗНЕС

Награда от принца Чарльза

Семилукская компания «Картон Черноземья», занимающаяся сбором, сортировкой и переработкой вторичного сырья — картона, макулатуры, пленки ПВХ, ПВД — впервые в истории нашей области стала победителем международного конкурса «Предприниматель года» в номинации «Предприниматель года, чей бизнес связан с экологией и охраной окружающей среды», проводимого под эгидой фонда Youth Business International, во главе которого стоит наследник Британской короны принц Чарльз.

НИКОЛАЙ ПРОВОТОРОВ
ВОРОНЕЖ

ybi The Prince's Youth Business International
ENTREPRENEUR OF THE YEAR
BARCLAYS

Entrepreneurs from Barbados to China recognised in YBI Entrepreneur of the Year competition

Dear network colleagues

Our Selection Panel met on Friday to conduct the initial shortlisting for this year's YBI Entrepreneur of the Year competition. This year we had 70 entries – a record for the competition – and the standard of entries continues to increase.

Invitations to all those who have been recognised below, and thank you to everyone who has spent on the nominations so far.

The competition will culminate on 16 October in London, with the judging panel for the overall title taking place the day before. We are delighted that Barclays has again agreed to support the competition, enabling us to celebrate the achievements of so many talented young entrepreneurs.

We will be making public announcements about the winners below in coming months via our dedicated awards microsite, which we recently relaunched.

Lok Au, Hong Kong	A provider of traditional Chinese medicine in a modern setting.
Nelio Yu, China	A designer and supplier of core technology for the education sector.
Shui Xie, China	A tea processing plant managed as a cooperative for the benefit of local tea growers.
Roy Joulus, Israel	A designer and manufacturer of rail and deck planters.
Vijay Jawja, India	A manufacturer of polymer moulded safety devices, such as traffic cones.
Werner Zhou, Singapore	A designer and supplier of mobile software applications/technology.

On 9 July we will be asking members to submit their votes on which three should go through to the final. These three will travel to London to be interviewed by our judging panel.

Environmental Entrepreneur of the Year

Комиссия, в состав которой вошли представители крупнейших консалтинговых, инвестиционных и банковских компаний, были впечатлены достигнутыми ООО «Картон Черноземья» результатами и его нацеленностью на успех, несмотря на то, что данный вид бизнеса недостаточно распространен в Российской Федерации.

На конкурс были представлены инновационные проекты от молодых бизнесменов из более чем 70 стран мира — от Китая до Барбадоса. Только от России было подано около 350 заявок. Тем более весомой представляется победа молодых воронежских предпринимателей, которых теперь ждет поездка на Туманный Альбион.

Банк «Барклай», который является спонсором конкурса «Предприниматель года», берет на себя дорожные расходы. Из Лондона представители «Картона Черноземья» (руководитель — Игорь Забоев) отправятся в Германию, где их познакомят с новейшими технологиями в области промышленной переработки отходов. Организаторы конкурса обещают в качестве главного приза профинансировать покупку нового оборудования, которое будет установлено в Семилуках.

Ну а до поездки в Англию триумфаторов международного конкурса ждет торжественный прием в районной администрации, где их поздравит городское и районное руководство.

В следующих номерах мы подробно расскажем о победителе этого уникального конкурса.

ПИЩЕВАЯ ПРОМЫШЛЕННОСТЬ

День поля в защиту пива

6 июля в Липецкой области состоялся День поля пивоваренной и солодовенной промышленности России. Это событие уже второй год организует Национальный союз производителей пивоваренного ячменя и солода. Мероприятие проводилось при поддержке Министерства сельского хозяйства Российской Федерации, комитета Совета Федерации по аграрно-продовольственной политике и природопользованию, комитета ГД РФ по аграрным вопросам, администрации Липецкой области и Союза российских пивоваров.

АНДРЕЙ СЕРГЕЕВ
ВОРОНЕЖ

Более 250 участников из пяти регионов Центрального Черноземья, а также Тулы, Рязани, Мордовии и Татарстана собрались на базе Всероссийского научно-исследовательского и проектно-технологического института рапса и научно-исследовательского центра ООО «Сингента». Среди собравшихся были представители научно-исследовательских институтов, селекционеры пивоваренного ячменя, семеноводческие хозяйства, производители СЗР и удобрений, сельхозтоваропроизводители, трейдеры, представители солодовенных и пивоваренных компаний.

– Мы рады принять на территории области многочисленных российских и иностранных представителей производственной цепочки «пивоваренный ячмень – пиво». Липецкая область является одним из основных регионов производства пивоваренного ячменя, на нашей территории зарегистрированы несколько отделений основных пивоваренных компаний, занимающихся селекцией пивоваренных ячменей, – отметил в своем приветственном слове глава администрации Липецкой области Олег Королев.

Участникам продемонстрировали делянки пивоваренного ячменя. Специалисты компаний-селекционеров познакомили гостей как с новыми сортами, так и со стандартными.

Среди наиболее актуальных тем обсуждалось развитие гармоничных взаимоотношений между звеньями производственной цепочки: «пивоваренный ячмень – пиво». Это напрямую связано не только с климатическими и экологическими условиями выращивания самой культуры на территории России, но с возможностями заказчика, то есть пивоваренной отрасли, которая в последние годы подвергается жесткому регулированию со стороны государства.

По итогам Дня поля в Липецке всеми его участниками единогласно была принята резолюция на имя вице-премьера правительства РФ А.В.Дворковича, в которой выражена глубокая обеспокоенность тем, что чрезмерное государственное регулирование пивоваренной отрасли может привести к крайне нежелательным последствиям для АПК страны и может вообще лишить российское сельское хозяйство такой важной культуры как пивоваренный ячмень. Резолюция завершается просьбой участников рынка «способствовать разрешению складывающегося, на наш взгляд, абсолютно безосновательного, негативного отношения к пивоваренной отрасли, в результате которого в обществе складывается негативный образ пивоваренной продукции, а государством готовятся чрезмерные и неоправданно жесткие меры государственного регулирования по отношению к пивоваренной отрасли, которые, к сожалению, по нашей оценке, не будут способствовать достижению целей антиалкогольной политики государства, в том числе по снижению масштабов злоупотребления алкоголя в стране».

ПОЗДРАВЛЯЕМ!

День российской почты - профессиональный праздник работников почтовой связи, отмечаемый в России ежегодно во второе воскресенье июля.

Празднование Дня российской почты установлено указом Президента Российской Федерации «О Дне российской почты» от 16 мая 1994 года №944 в ознаменование той роли, которую российская почта сыграла в развитии российского государства.

Почтовики России принимают, обрабатывают и доставляют более одного миллиарда писем, три миллиарда печатных изданий, 12 миллионов посылок, 44 миллиона денежных переводов в год.

Уважаемые работники почтовой связи Центрального Черноземья! Сердечно поздравляем вас с профессиональным праздником – Днем российской почты! Трудно переоценить роль почтовой службы в повседневной жизни современного человека. На протяжении веков почтовая связь является надежным посредником между людьми, соединяя человеческие сердца и судьбы, принося радость общения. Желаем вам крепкого здоровья, счастья и благополучия! Пусть всегда сопутствуют вам стабильность и уверенность в завтрашнем дне.

Коллектив газеты «Труд-Черноземье»

НОВОСТИ РЕГИОНОВ

ВОРОНЕЖ

Не пей водицы…

В минувшем июне специалисты регионального Управления Роспотребнадзора исследовали 181 пробу питьевой воды из районов области. Областной центр в зону исследования не входил. И вот результат – 52 процента не соответствуют нормам. Вердикт санврачей неутешителен: половина питьевой воды в Воронежской области опасна для здоровья.

Водица слишком жесткая, напичкана нитратами и прочей «химией».

Более чем в половине районов — если быть точными – то в семнадцати – вода оказалась слишком жесткой, причем превышение допустимых показателей – в два раза. В семи районах – Бобровском, Верхнехавском, Кантемировском и ряде других – зашкаливало железо. Бобровцы, кроме этого, пьют в избытке марганец, а рамонцы и репьевцы – нитраты.

– Превышение по жесткости, железу и другим химическим элементам объясняется природными особенностями воды, – поясняют санитарные врачи. – А вот наличие нитратов – результат деятельности человека. Переизбыток удобрений, неправильная прокладка коммуникаций, хранение химикатов, в том числе, пестицидов под открытым небов, в результате чего они размываются осадками и загрязняют водоносные слои – основные проблемы.

А ведь постоянное употребление такой воды опасно тем, что может привести к различным заболеваниям – почек, печени, желудочно-кишечного тракта… Выход один – пить бутилированную воду, либо фильтровать ту, что из-под крана.

Надежда еще и на то, что областная целевая программа «Чистая вода» поможет во многом улучшить и водоснабжение районов, и качество питьевой воды в них.

БЕЛГОРОД

Садоводов поддержит государство

Начальник департамента АПК Белгородской области Владимир Родионов на заседании облдумы выступил от имени всех садоводов региона, которые в настоящее время оказались в сложной ситуации. После вступления России в ВТО федеральное правительство намерено постепенно сокращать поддержку этой отрасли. Однако, по словам самих ее представителей, российское садоводство еще не готово работать без государственной поддержки.

Как отметил Владимир Родионов, в настоящее время в регионе заложено более 500 гектаров интенсивных садов, и только 93 из них плодоносят. Более 4 тысяч гектаров земли занято старыми насаждениями плодовых деревьев, а это значит, что скоро их нужно будет обновлять. Словом, в последние годы отрасль постепенно развивается.

Садоводы осваивают новые технологии питомниководства и садоводства, закладывают маточники перспективных сортов плодовых деревьев, создают совершенно новую систему, которая позволяет получать 40-50 тонн яблок с одного гектара садов уже на пятый год от закладки.

Между тем затраты на создание одного гектара плодового сада составляют более 600 тысяч рублей, ягодника – более полумиллиона рублей. Сейчас садоводы получают поддержку из федерального бюджета. Однако к 2017 году эти финансовые поступления будут минимальными, а отрасль так и не успеет получить достаточно прибыли для дальнейшего развития. Именно поэтому садоводы региона попросили депутатов областной Думы выступить с обращением к федеральным властям.

В частности, речь идет о субсидировании затрат на закладку молодого сада и уход за ним, сохранении ввозных пошлин на плоды из-за рубежа, квотировании ввоза концентрата и замороженных фруктов из-за границы, в том случае, если такие же плоды производятся в России. Что же касается российских производителей фруктов и ягод, то для этих предприятий предлагается сохранить нулевую ставку налога на прибыль, а также развивать для них систему агролизинга – «сад под ключ» и «ягодная плантация под ключ».

Депутатский корпус инициативу поддержал, председатель профильного комитета Владимир Зотов назвал ее необходимой для отечественных производителей.

ТАМБОВ

Эхо лесных пожаров

Огненная стихия, два года назад нанесшая серьезный ущерб многим регионам России, не обошла стороной и тамбовщину. Пострадали леса, частные домовладения, посевы. И если людям оперативно помогли преодолеть последствия стихии, то леса возобновляются не в одночасье, а годами. И проблема эта общегосударственная.

Последствия лесных пожаров на Тамбовщине ликвидируют только к 2013 году За 5 месяцев этого года новыми деревьями засажены уже 725 гектаров горельников.

Всего же с начала года региональные лесничии обновили 1250 гектар леса. Всего же от пожаров в 2010 году пострадали 8738 гектаров лесного массива.

Кроме того, в тамбовских лесхозах созданы 16 пожарно-химических станций. С их помощью можно будет теперь предотвратить чрезвычайные ситуации, связанные с возгараниями, такими, какие и были пожары двухлетней давности. Эти пункты оснащены противопожарной техникой и специнвентарем. Следить за ситуацией с лесными пожарами будут диспетчеры. При обнаружении очага возгарания они оперативно передают информацию патрулю, который направляется на ликвидацию огня.

Для предупреждения возгараний, чтобы исключить пресловутый «человеческий фактор», с приходом жаркой поры региональные власти ввели ставший уже традиционным запрет на розжиг костров в лесу. За его нарушение тамбовчанину грозит штраф до 5 тысяч рублей.

БЕЗОПАСНОСТЬ

Насилие недопустимо

В работе современной полиции важен не просто результат, но и путь, которым он достигается. И он должен быть только законным. В ГУВД прошло заседание общественного совета при ГУ МВД России по Воронежской области, темой которого стали участившиеся факты нарушения законности со стороны сотрудников органов внутренних дел и участие общественности в их профилактике. В мероприятии принял участие наш главный редактор Юрий Пульвер, член Общественного совета.

ВЛАДИМИР ДЕНИСОВ
ВОРОНЕЖ

Его открыл начальник ГУ МВД России по Воронежской области генерал-лейтенант полиции Александр Сысоев. Он подчеркнул актуальность поднимаемой темы, отметив, что проблема нарушений дисциплины и законности сотрудниками органов внутренних дел по-прежнему стоит остро. Глава ведомства сделал акцент на том, что не все сотрудники органов внутренних дел в настоящее время соответствуют требованиям, предъявляемым к сотруднику полиции, и привел примеры проступков, совершенных полицейскими за последний период. Он подчеркнул, что никто укрывать нарушения дисциплины и законности со стороны сотрудников полиции сегодня не собирается, и каждый нарушитель обязательно понесет наказание. Но одних мер наказания для изменения обстановки в лучшую сторону на современном этапе недостаточно. Потому возникла необходимость обратиться к общественности.

Председатель Общественного совета Галина Арапова отметила, что общество болезненно реагирует на действия сотрудников органов внутренних дел. Но огласка негативных случаев нужна. Только открытость, а МВД остается максимально открытым ведомством, может способствовать преодолению недоверия граждан к полиции.

Начальник оперативно-разыскной части собственной безопасности ГУ МВД России по Воронежской области подполковник полиции Александр Пополитов рассказал, что в системе государственного управления органы внутренних дел занимают особое положение, связанное с исполнением специфических функций по поддержанию правопорядка и законности во всех сферах государственных и общественных отношений. Поэтому в общественном сознании сотрудник органов внутренних дел должен служить образцом строжайшего соблюдения законности.

Каждое нарушение законности сотрудниками органов внутренних дел расценивается как чрезвычайное происшествие, требующее принципиальных и строгих выводов.

Полицейский привел следующие данные: за 5 месяцев 2012 года 400 сотрудников органов внутренних дел Воронежской области допустили 750 нарушений законности, количество сотрудников, поставленных на учет за нарушения законности, возросло на 20,5 процента, число правонарушений увеличилось на 58,9 процента.

Рост количества зарегистрированных нарушений законности, как отметил Пополитов, обусловлен тем, что на местах сократилось число укрытых от учета нарушений, совершенных сотрудниками. Руководители ОВД и подразделений по работе с личным составом стали осознавать ответственность и серьезность данного направления служебной деятельности.

Наибольшее количество нарушений законности отмечено в УМВД России по городу Воронежу, в отделах МВД России по Новоусманскому, Кантемировскому, Богучарскому, Таловскому, Бутурлиновскому, Панинскому, Рамонскому районам, по городу Нововоронежу.

Неблагополучное положение в вопросах соблюдения законности сохраняется в подразделениях участковых уполномоченных полиции и по делам несовершеннолетних, ГИБДД, уголовного розыска, экономической безопасности и противодействия коррупции, дознания, следствия, дежурной части.

В 2012 году по фактам неправомерных действий сотрудников ОВД области возбуждены 18 уголовных дел, по фактам коррупционных проявлений – 4 уголовных дела в отношении шести сотрудников.

В структуре правонарушений уголовной направленности, совершенных сотрудниками ОВД области, должностные преступления составляют 65,2 процента. Они совершены сотрудниками подразделений уголовного розыска, участковых уполномоченных, патрульно-постовой службы, следствия, ГИБДД, вневедомственной охраны.

96,6 процента составили нарушения норм административного и уголовно-процессуального законодательства, а также ФЗ «О полиции», «Об оперативно-розыскной деятельности», иных нормативных правовых актов Российской Федерации.

С начала года зарегистрированы 479 должностных проступков, связанных с нарушениями уголовно-процессуального законодательства и учетно-регистрационной дисциплины. Это нарушение порядка и сроков рассмотрения сообщений о преступлениях, необоснованные отказы в возбуждении уголовного дела, укрытие от учета и регистрации преступлений и сообщений о происшествиях, необоснованное приостановление предварительного следствия, дознания, нарушение сроков проведения следствия, дознания и др.

Александр Пополитов подчеркнул, что важным профилактическим средством нарушений дисциплины и законности среди сотрудников органов внутренних дел является пропаганда в СМИ лучших традиций, сложившихся в органах внутренних дел, правдивое изложение информации о чрезвычайных происшествиях, имеющих место среди личного состава, включая информацию о причастности сотрудников к совершению преступлений.

В докладе также прозвучало, что важным моментом остается формирование условий, стимулирующих личный состав на повышение уровня профессионального мастерства, компетентности, желания достичь реальных результатов в борьбе с преступностью, не преступая закон.

– Общественность могла бы содействовать совершенствованию работы в данных направлениях, – подвел итог выступлению начальник оперативно-разыскной части собственной безопасности.

Члены совета в ряде выступлений также подчеркнули важность публикаций с информацией о реакции на тот или иной проступок со стороны ведомства, отметив, что гражданам важно знать, что делается для сохранения чистоты полиции. Это наиболее существенный способ установления доверительного общения с обществом и важное условие эффективного взаимодействия со СМИ. Обязательно нужно размещать в СМИ информацию не только о факте правонарушения со стороны полицейского, но и о том, какое наказание понесли его руководители, ведь они тоже должны в полной мере отвечать за действия подчиненных.

Начальник главка Александр Сысоев особо сделал акцент на том, что в ГУ проводится серьезная работа с личным составом. Он уже неоднократно обозначал свою позицию, как на совещаниях, так и в направляемых на места документах: насилие в работе современной полиции недопустимо. Сегодня существуют самые разные возможности, в том числе и технического характера, чтобы раскрыть преступление. Ведь важен не просто результат, но и путь, которым он достигнут. И он должен быть только законным.

Начальник ГУ подчеркнул, что каждый член совета имеет право посетить в органах внутренних дел ИВС, дежурные части, присутствовать на совещаниях и заслушивать руководителей служб. Выезды в районы могли бы помочь составить более полное представление о работе полиции на местах.

Начальник управления по работе с личным составом ГУ МВД России по Воронежской области полковник полиции Валерий Никитин отметил в своем докладе, что отстранены уже 16 руководителей ОВД, ведь именно начальники должны подавать положительный пример. Серьезное внимание уделяется ротации кадров. Также важная задача – перейти от набора в органы внутренних дел к отбору.

Члены совета в ходе обсуждения поднятой на заседании темы отмечали как одну из мер решения кадровой проблемы – возвращение в строй опытных сотрудников и ветеранов органов внутренних дел, зарекомендовавших себя как профессионалы высокого класса. Также отмечалось, что на имидж полиции влияют не только нарушения дисциплины и законности, но и грубость со стороны сотрудников, несвоевременность реагирования на сообщения, формальный подход при подготовке ответов гражданам, отписки. Граждане дают оценку работе полиции и по этим критериям.

По итогам рассмотрения вопроса, вынесенного на повестку дня, было решено организовать совместно с территориальными отделами МВД России на областном и городском уровнях визиты членов Общественного совета при ГУ МВД России по Воронежской области в подразделения в целях ознакомления с несением службы сотрудниками органов внутренних дел, работой полиции с заявлениями и обращениями граждан.

Полезным признано также освещение на сайте ГУ МВД России по Воронежской области фактов нарушений законности со стороны сотрудников органов внутренних дел Воронежской области с информацией о реакции ведомства на нарушение.

Кроме того, было намечено организовать и провести во втором полугодии 2012 года совместную пресс-конференцию представителей Общественного совета и руководства ГУ МВД России по Воронежской области по принимаемым мерам по укреплению законности. И, наконец, образовать комиссию Общественного совета при ГУ МВД России по Воронежской области по участию в проведении служебных проверок по фактам нарушений дисциплины и законности сотрудниками полиции.

КРИМИНАЛЬНЫЕ НОВОСТИ

ЛИПЕЦК

«Любовь» до тюрьмы довела

Подобные истории с определенной частотой случаются в разных регионах России. То, что произошло в Липецке, не отличается ни новизной, ни оригинальностью. Еще в 2010 году освободившийся из мест лишения свободы 33-летний мужчина познакомился с 36-летней липчанкой, работавшей заведующей кассой допофиса одного из банков. Он рассказал, что живет с сестрой, работает таксистом и неплохо зарабатывает. После пары встреч женщина поняла, что влюбилась по уши. Понял это и ее возлюбленный, оказавшийся прожженным аферистом. С этого момента он и начал вытягивать из нее средства.

Сначала он попросил женщину взять для него в кредит ноутбук, стоивший 48 тысяч рублей , мотивируя это тем, что ей как банковскому работнику это будет проще сделать. Дальше– больше. Аферист сказал, что попал в аварию и ему срочно нужно деньги, чтобы расплатиться с водителями, чьи машины он разбил. Предложил взять их из кассы, уверяя, что скоро отдаст. Потом умолял дать ему еще и еще, упирая на то, что иначе его убьют. Всего таким образом он выманил у влюбленной женщины 1 миллион 850 тысяч рублей.

Подумав, что теперь он сможет вертеть своей знакомой как хочет, аферист раскрыл перед ней карты и предложил взять еще 100 тысяч рублей из кассы и сбежать вместе с ним. Однако женщина отказалась, призналась во всем сотрудникам собственной безопасности и даже вернула 40 тысяч рублей – все, что смогла набрать. Афериста задержали.

– Мужчина давал противоречивые показания. В конце концов он остановился на версии, что он, действительно, задолжал знакомой за ноутбук. А она якобы предложила ему вынести из банка 1850 тысяч рублей. А вот в показаниях женщины противоречий не было. По месту работы ее характеризуют положительно. Все сотрудники банка в шоке. У нее маленькая дочка, а у афериста и вовсе трое маленьких детей да еще, оказывается, и гражданская супруга есть. По решению суда мужчина отсидит в колонии особого режима девять лет, а женщина получила условный срок три года, – сообщили в пресс-службе прокуратуры Липецкой области.

КУРСК

Таможня не дала «добро»

Как сообщили в пресс-службе Курской таможни, в автомобильном пункте пропуска «Теткино» Глушковского таможенного поста в ходе таможенного контроля в личных вещах 27-летнего москвича был обнаружен прозрачный полимерный пакет с гашишем общим весом 0,012 грамма. В отношении мужчины возбудили уголовное дело за контрабанду наркотиков. Приятель задержанного, пытаясь освободить друга от уголовной ответственности, предложил дознавателю таможни взятку в размере 1300 долларов США. Однако тот мзду решил не брать, а сообщил о предложении руководству. В итоге мужчину, пытавшегося дать взятку, задержали с поличным сотрудники отдела по противодействию коррупции.

В качестве вознаграждения честному таможеннику вручили премию в размере, эквивалентном предложенной взятке, – 40 тысяч рублей.

СПОРТ

БЕЛГОРОД

Прыжок в Лондон

На прошедшем в Чебоксарах чемпионате России по легкой атлетике в секторе прыжков в длину победу праздновала спортсменка из Старого Оскола Елена Соколова. Удачной оказалась уже первая попытка. При этом атлетка впервые в карьере улетела за семиметровую отметку. Результат Соколовой – 7,06 м. Именно благодаря ему Соколова отобралась на Олимпийские игры в Лондоне. Ближайшая преследовательница Елены Анна Назарова прыгнула на 6,88 м, у Людмилы Колчановой, занявшей третье место, – 6,87 м.

Теперь Елене предстоит покорять олимпийский прыжковый сектор.

– Сегодняшний результат – это еще не мой максимум. На Олимпиаде моя цель – попасть в финал, а там уже – бороться за призы, – пояснила спортсменка.

ЛИПЕЦК

Эстафета перед эстафетой

Возможность пронести эстафету олимпийского огня по улицам британских городов получили несколько представителей российской делегации, в составе которой значилась и липецкая спортсменка Ксения Вдовина.

Липчанка пробежала небольшой участок пути в местечке близ английского города Кембридж. Всю дистанцию Ксения бежала под одобрительные крики болельщиков, собравшихся посмотреть на эстафету. После завершения своего этапа Вдовина призналась, что счастлива оказаться в числе олимпийских факелоносцев.

На днях Вдовина была официально включена в число участников Олимпийских игр в Лондоне. Ей предстоит выступить в эстафете 4 по 400 метров.

ТАМБОВ

Встретили по одежке…

В Чехии прошел чемпионат Европы по велоспорту-шоссе «Мастерс-2012». Участие в главных стартах континента принимала тамбовская велогонщица Марина Осипова. В первый соревновательный день она завоевала серебряную медаль в гонке с раздельным стартом. Уступила тамбовчанка спортсменке из Австрии.

– Показанное в этой дисциплине время напрямую зависит от того, насколько качественно экипирован спортсмен и на каком велосипеде он выступает. На этом старте шансы на победу были не равными, – прокомментировал тренер и муж спортсменки Александр Осипов. Заключительным стартом в программе соревнований стала групповая гонка, на которой Марина Осипова праздновала победу. Она с самых первых минут стала лидером, оторвалась от своих конкуренток и все время удерживала преимущество во времени. На преодоление трассы в 54,5 км Осипова затратила 1 час 31 минуту.

ОРЕЛ

Спорт на радиоволнах

8 июля в Липецкой области завершился чемпионат страны по радиосвязи на ультракоротких волнах. Команда Орловской области по итогам соревнований взошла на вторую ступень пьедестала, уступив лишь краснодарцам.

Четвертый очно-заочный чемпионат страны по радиосвязи на УКВ собрал команды из десяти российских регионов. Состязались участники на полях Измалковского района. Именно здесь есть места с наибольшей высотой над уровнем моря, что и обусловило выбор места турнира.

Помимо того, Липецкая область принимала в эти дни первое молодежное первенство России по этой же дисциплине. Молодежь, в отличие от старших товарищей по цеху, располагалась на трибунах елецкого стадиона и связывалась друг с другом при помощи радиостанций диапазона 145 МГц.

Владимир Фетисов и Николай Гриднев, представляющие на чемпионате Орловскую область, по итогам соревнований стали вторыми. Впереди себя они пропустили только команду Краснодарского края. «Бронза» у калужан. В молодежном первенстве первое командное место досталось юным радистам из Московской области, второе – команде Ставропольского края, третье – спортсменам из Липецка.

КУРСК

Судьба поединка не ясна

Менеджер чемпиона мира по версии Всемирной боксерской ассоциации (WBA) в тяжелом весе Александра Поветкина Владимир Хрюнов опроверг появившуюся в СМИ информацию о том, что уроженец Курска сразится с экс-чемпионом мира американцем Хасимом Рахманом 27 июля в Москве.

– Никаких договоренностей на этот счет на данный момент нет, – сказал Хрюнов. При этом менеджер не стал комментировать слова своего клиента, озвучившего прессе новую дату боя, добавив, что судьбу поединка в ближайшее время должна решить WBA.

Поветкин завоевал чемпионский пояс в августе 2011 года, победив в немецком Эрфурте узбекского боксера Руслана Чагаева. Впоследствии россиянин успешно провел две добровольные защиты титула. В декабре 2011 года Поветкин в финском Хельсинки нокаутировал американца Седрика Босвелла, а в феврале 2012 года в немецком Штутгарте победил по очкам чемпиона мира WBO в первом тяжелом весе немца Марко Хука.

Олимпийский чемпион Афин выиграл все 24 поединка на профессиональном ринге, причем 16 из них нокаутом. Рахман победил в 50 матчах (в 41 – досрочно) из 59 – при двух ничейных исходах и семи поражениях.

ВОРОНЕЖ

Попробуем в американский…

Свидетелями уникального спортивного события стали воронежцы, которые в минувшую субботу пришли на первый в истории города матч по американскому футболу. На стадионе «Чайка» воронежская команда «Могучие утки» принимала команду «Коршуны» из города Волжского.

Хотя встреча носила товарищеский характер, игра на поле была очень жесткой. Судьба матча решалась в самой концовке, когда воронежцы, успешно сыграв в защите, помешали игрокам из Волжского доставить мяч в зачетную зону. Итоговый счет матча – 20:15 в пользу «Могучих уток». Как только раздался финальный свисток, главный тренер хозяев Станислав Морозов, прыгая от радости, выбежал на поле, чтобы поздравить своих игроков с победой. Минутой позже воронежские футболисты, несколько раз поклонившись зрителям, выразили им свою благодарность за трёхчасовую поддержку. В свете событий, связанных с выступлением сборной России на чемпионате Европы-2012 и комментариями некоторых футболистов после провала, наблюдать такие проявления искренней радости и взаимного уважения спортсменов и болельщиков было очень приятно.

Только Виктория

9 июля стал известен окончательный состав российской команды по спортивной гимнастике, которая отправится на летнюю Олимпиаду в Лондон.

Тренерский совет включил в основной состав воронежскую гимнастку Викторию Комову. Кроме нее в сборную вошли Ксения Афанасьева, Алия Мустафина, Анастасия Гришина и Мария Пасека. Запасными стали наша вторая топ-гимнастка Юлия Иньшина и Татьяна Набиева, сообщает пресс– служба Центра спортивной подготовки сборных команд Воронежской области. Олимпийский турнир по спортивной гимнастике начнется 28 июля. 31 июля разыграют медали в командном первенстве, финал индивидуального многоборья состоится 2 августа, а с 5 по 7 августа девушки поборются за олимпийские награды в отдельных видах.

ШАХ И МАТ

Значки как вехи истории

Выпускались ли в Воронежской области значки на шахматную тему до начала 70-х годов прошлого столетия? Скорее всего, нет. По крайней мере, сведений об этом у автора данного материала не имеется. А вот после открытия в Воронеже 28 февраля 1971 г. шахматного клуба вскоре появился и значок. Он был стеклянный, на металлической основе, и выдавался членам клуба.

ЮРИЙ СЕЛЯВКИН
ВОРОНЕЖ

Ныне тот значок, конечно, большая редкость. В мае 1973 года к Международному женскому турниру был выпущен значок по технологии предыдущего. И там, и там изображались шахматные фигуры. После этого с выходом значков было затишье вплоть до 80-х годов, когда вышли значки, посвященные городской шахматной школе №13, а в 1987 году – Международному мужскому турниру памяти гроссмейстера Александра Котова. В 1990 году появился значок в честь культурно-спортивной шахматной программы «Под крышей дома твоего», которую проводили клуб «Вертикаль» (позднее преобразованный в школу «Вертикаль») и областное управление связи (впоследствии также поменявшее свое название).

На значке был изображен дом, в окнах которого виднелись разные шахматные фигуры. Свой именной значок выпустил клуб-школа «Вертикаль». И вновь длинное, почти на 20 лет, затишье. В 2011 году стали появляться один значок за другим. Они были на мягком металле.

Вышел в честь 15-летия Комиссии по сельским шахматам РОО «Шахматная федерация Воронежской области» с изображением ладьи, к 40-летию РОО «Воронежский областной шахматный клуб» с изображением доски с фигурами. Появились значки, посвященные турнирам в г. Павловске памяти выдающегося ученого Василия Докучаева и в с. Хреновое – Слобода Бобровского района памяти знаменитого лесовода Георгия Морозова, в с.Отрадное Новоусманского района памяти выдающегося педагога-математика Андрея Киселева, а также в честь Героя России летчика-испытателя Анатолия Иванова. На всех значках были изображены портреты тех, в честь кого проводились соревнования.

Вышли также значки к проведению турнира «Любимая Репьевка» (на нем изображен герб села); к Международному новогоднему заочному конкурсу по решению шахматных композиций на страницах газеты «Воронежская неделя» и турниру в честь «золотого» олимпийца Николая Панина-Коломенкина. Если на значке к новогоднему конкурсу помещена одна из задач, входившая в число заданий, то на другом – изображение Николая Панина-Коломенкина, делающего фигуру на коньках.

В 2012 году был продолжен выпуск значков в честь турниров на кубки председателя Дорпрофжел на ЮВЖД Константина Симонова и депутата Государственной Думы РФ Руслана Гостева. На обоих изображены красивые кубки.

Появились значки к проводимым турнирам памяти писателей Виктора Костенко и Виктора Попова, художника Ивана Крамского, выдающегося фехтовальщика Виктора Модзолевского, к турниру «Цветущая яблоня».

Надо отметить, что немало было выпущено значков в честь соревнований и других мероприятий в рамках программы «Культура общества – основа нравственной политики государства». Комиссии по композиции, пропаганде и сельским шахматам РОО «Шахматная федерация Воронежской области» активно участвуют в организационной работе программы.

А сейчас готовится к выпуску новая серия значков. Как правило, перед началом турниров значки вручаются всем участникам, судьям, почетным гостям.

В следующем этюде полное равенство сторон. Но у черных есть один минус. Он заключается в белых пешках, которые близки к последней горизонтали. Вот на этом и строится победа.

Диаграмма №1
Я. БЕТИНЬШ, 1894 Г.

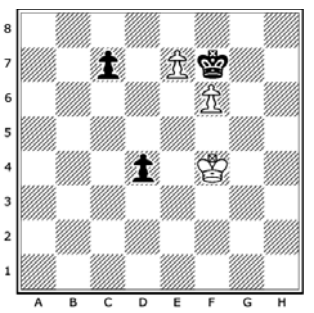

Белые начинают и выигрывают.
Побеждает пешка.

Проверьте себя.
Ложный след: 1. Кре4? с5 2. Крd3 Кре8 3. Крс4 Крd7 и у белых нет выигрыша.
Решение:
1. Крf3!! с6 2. Крf4! с5 3. Кре4 Кре8 4. Крd5 Крd7 5. Крс4 (позиция та, да и не та, что в ложном варианте, неприятный хорошо теперь отступает) Кре8 6. Кр: с5! d3 7. Крd6 d2 8. Кре6 d1 Ф 9. f7Х.

❶ ***Значки 2011 – 2012 годов.***

ТРУД•ЧЕРНОЗЕМЬЕ
Директор, шеф-редактор
ПУЛЬВЕР Ю. Е.

Адрес: 394018, г. Воронеж, ул. Платонова, 19.
Телефон: 220-44-84, тел./факс: 220-42-66.
E-mail: trud-chernozemie@mail.ru

Учредитель — АНО «Редакция газеты «Труд». Издатель — ЗАО «Издательство газеты «Труд». Номер подготовлен к печати ООО «Труд Черноземья», ОГРН 1033600095363. Газета зарегистрирована в Министерстве РФ по делам печати, телерадиовещания и средств массовых коммуникаций, свидетельство о регистрации ПИ №77-15036 от 3 апреля 2003г. Тираж 23800 экз. Газета «Труд-Черноземье» распространяется только в комплекте с «Труд-7». Бесплатно. Материалы, опубликованные под знаком ™, печатаются на коммерческой основе.

Отпечатано в ЗАО «Прайм-Принт Воронеж»: 394026, г. Воронеж, пр-т Труда, 48л. Время подписания номера в печать: по графику — в 14.00, фактически — в 14.00.